

Guvernul României

## Hotărârea nr. 1414/2009 pentru înființarea, organizarea și funcționarea Institutului Național de Sănătate Publică

În vigoare de la 08 decembrie 2009

Consolidarea din data de **21 mai 2020** are la bază [publicarea din Monitorul Oficial, Partea I](#) nr. 845 din 08 decembrie 2009

Include modificările aduse prin următoarele acte: HG [758/2010](#); HG [316/2018](#).

Ultimul amendament în 15 mai 2018.

În temeiul [art. 108](#) din Constituția României, republicată, al art. 5 [alin. \(1\)](#) și al [art. 6](#) din Legea nr. 329/2009 privind reorganizarea unor autorități și instituții publice, raționalizarea cheltuielilor publice, susținerea mediului de afaceri și respectarea acordurilor-cadru cu Comisia Europeană și Fondul Monetar Internațional, precum și al punctelor 25 și 27-32 din anexa [nr. 2](#) la Legea [nr. 329/2009](#), Guvernul României adoptă prezenta hotărâre.

**Art. 1.** - (1) Se înființează Institutul Național de Sănătate Publică, denumit în continuare Institutul, instituție publică cu personalitate juridică, în subordinea Ministerului Sănătății, prin comasare prin fuziune a Institutului de Sănătate Publică București cu Institutul de Sănătate Publică "Prof. Dr. Iuliu Moldovan" Cluj-Napoca, Institutul de Sănătate Publică Iași, Institutul de Sănătate Publică "Prof. dr. Leonida Georgescu" Timișoara, Centrul de Sănătate Publică Târgu Mureș și cu Centrul de Sănătate Publică Sibiu, care se desființează.

(2) Institutul are sediul în municipiul București, str. dr. Leonte nr. 1-3, sectorul 5.

(2<sup>1</sup>) Institutul este unitatea sanitară care asigură îndrumarea tehnică și metodologică a rețelei de sănătate publică, supraveghează starea de sănătate a populației, bolile transmisibile și netransmisibile pentru identificarea problemelor de sănătate comunitară, elaborează metodologia, instrumentele și indicatorii de monitorizare și evaluare a serviciilor și programelor de sănătate publică, de promovare a sănătății și de educație pentru sănătate și asigură existența unui sistem informațional și informatic integrat pentru managementul sănătății publice.

(3) Institutul preia activitatea Centrului Național pentru Organizarea și Asigurarea Sistemului Informațional și Informatic în Domeniul Sănătății, ca urmare a comasării prin absorbție cu această instituție, care se desființează.

**Art. 2.** - Institutul are ca scop:

- a) prevenirea, supravegherea și controlul bolilor transmisibile și netransmisibile;
- b) monitorizarea stării de sănătate;
- c) promovarea sănătății și educația pentru sănătate;
- d) evaluarea sănătății ocupaționale;

- e) monitorizarea sănătății în relație cu mediul;
- f) elaborarea reglementărilor în domeniul sănătății publice;
- g) asigurarea managementului sănătății publice;
- h) dezvoltarea serviciilor de sănătate publică specifice.
- i) organizarea, conducerea, îndrumarea și verificarea din punct de vedere tehnic și metodologic, pe întregul teritoriu al țării, a sistemului informațional în domeniul sănătății;
- j) organizarea, conducerea și controlul sistemului informatic în domeniul sanitar;
- k) organizarea și administrarea bazei naționale de date privind statisticile de sănătate;
- l) elaborarea indicatorilor de evaluare a stării de sănătate și a eficienței rețelei sanitare.

**Art. 3.** - Pentru îndeplinirea scopurilor prevăzute la [art. 2](#), Institutul exercită următoarele atribuții generale:

- a) asigură îndrumarea tehnică și metodologică a rețelei de sănătate publică, în funcție de domeniul de competență;
- b) participă la elaborarea strategiilor și politicilor din domeniul de competență;
- c) elaborează proiecte de acte normative, norme, metodologii și instrucțiuni privind domeniile specifice din cadrul sănătății publice;
- d) efectuează expertize, oferă asistență tehnică și realizează servicii de sănătate publică, la solicitarea unor persoane fizice sau juridice;
- e) supraveghează starea de sănătate a populației, bolile transmisibile și netransmisibile, pentru identificarea problemelor de sănătate comunitară;
- f) asigură sistemul de supraveghere epidemiologică, precum și de alertă precoce și răspuns rapid și participă la schimbul de informații în cadrul rețelei europene de supraveghere epidemiologică în domeniul bolilor transmisibile;
- g) participă la efectuarea de investigații epidemiologice de teren, din proprie inițiativă, la solicitarea Ministerului Sănătății sau a autorităților locale de sănătate publică;
- h) elaborează metodologia, instrumentele și indicatorii de monitorizare și evaluare a serviciilor și programelor de sănătate publică, de promovare a sănătății și de educație pentru sănătate;
- i) participă la procesul de învățământ medical de specializare și perfecționare în domeniile specifice din cadrul sănătății;
- j) desfășoară activități de cercetare-dezvoltare în domeniul sănătății publice și al managementului sănătății publice;
- k) colectează, analizează și diseminează date statistice privind sănătatea publică;
- l) asigură existența unui sistem informațional și informatic integrat pentru managementul sănătății publice;
- m) asigură activitatea economico-financiară, administrativă și juridică a Institutului și a centrelor naționale și regionale de sănătate publică atât prin personalul propriu, cât și prin personalul de

specialitate preluat de la Centrul Național de Perfecționare în Domeniul Sanitar București, instituție care se desființează, în condițiile legii.

n) colectează, analizează și diseminează datele privind starea de sănătate a populației;

o) elaborează și înaintează Ministerului Sănătății Raportul anual al stării de sănătate a populației, în baza datelor centralizate și analizei acestora;

p) efectuează analize, studii și anchete medicale privind starea de sănătate a populației, sondaje de opinie privind calitatea asistenței medicale, precum și prognoze pentru a prezenta Ministerului Sănătății datele necesare în vederea luării deciziilor bazate pe dovezi;

q) comunică și transmite, cu avizul ministrului sănătății, datele statistice din domeniul sănătății către organizațiile internaționale din care România face parte, Organizația Mondială a Sănătății, EUROSTAT, OECD, sau cele față de care are angajamente conform legii, la cererea acestora;

r) realizează activități de informare și documentare medicală, în special în domeniul programelor inițiate și derulate de Comisia Europeană și Organizația Mondială a Sănătății;

s) realizează evidența, întreținerea și exploatarea fondului arhivistic al Ministerului Sănătății.

**Art. 4.** - (1) Activitatea Institutului la nivel teritorial se realizează prin 4 centre naționale și 6 centre regionale de sănătate publică, organizate în structura acestuia, fără personalitate juridică.

(2) Centrele naționale, care asigură coordonarea profesională specifică pe plan național a Institutului, sunt:

a) Centrul Național de Supraveghere și Control al Bolilor Transmisibile (CNSCBT);

b) Centrul Național de Monitorizare a Riscurilor din Mediul Comunitar (CNMRMC);

c) Centrul Național de Evaluare și Promovare a Stării de Sănătate (CNEPSS).

d) Centrul național de statistică și informatică în sănătate publică.

(3) Centrele regionale de sănătate publică, care asigură coordonarea și execuția profesională la nivel regional a Institutului, sunt:

a) Centrul Regional de Sănătate Publică București (CRSPB);

b) Centrul Regional de Sănătate Publică Cluj (CRSPC);

c) Centrul Regional de Sănătate Publică Iași (CRSPI);

d) Centrul Regional de Sănătate Publică Timișoara (CRSPT);

e) Centrul Regional de Sănătate Publică Târgu Mureș (CRSPM);

f) Centrul Regional de Sănătate Publică Sibiu (CRSPS).

**Art. 5.** - (1) Structura organizatorică a Institutului este prevăzută în anexa care face parte integrantă din prezenta hotărâre.

~~(2) Abrogat(ă)~~

**Art. 6.** - (1) În cadrul Institutului funcționează un consiliu de coordonare format din 13 membri, care are rolul de a aproba principalele direcții de acțiune în domeniile de strategie, organizare și funcționare a Institutului.

(2) Președintele și membrii consiliului de coordonare prevăzut la alin. (1) sunt numiți prin ordin al ministrului sănătății și nu sunt remunerați.

**Art. 7.** - (1) Conducerea executivă a Institutului este asigurată de un director general și de un director general adjunct economic.

(2) Directorul general trebuie să fie cadru universitar sau medic primar în domeniile sănătate publică, epidemiologie sau igienă.

(3) Directorul general este ordonator terțiar de credite și reprezintă Institutul în raporturile cu celelalte autorități publice, cu persoanele juridice și fizice din țară și din străinătate, precum și în justiție.

(4) Conducerea executivă a centrelor naționale este asigurată de câte un director.

(5) Conducerea executivă a centrelor regionale este asigurată de câte un medic șef centru.

(6) Funcțiile de conducere ale Institutului se ocupă prin concurs organizat conform reglementărilor legale în vigoare.

**Art. 8.** - Atribuțiile directorului general și ale directorilor, precum și ale directorului general adjunct economic, ale consiliului de coordonare și ale medicilor șefi centru sunt prevăzute în Regulamentul de organizare și funcționare al Institutului.

**Art. 9.** - (1) În termenul prevăzut la [art. 8](#) din Legea nr. 329/2009 privind reorganizarea unor autorități și instituții publice, raționalizarea cheltuielilor publice, susținerea mediului de afaceri și respectarea acordurilor-cadru cu Comisia Europeană și Fondul Monetar Internațional, Institutul Național de Sănătate Publică preia în administrare, pe bază de protocol de predare-preluare, clădirile, terenurile și toate celelalte bunuri aflate în proprietatea publică a statului și în administrarea Institutului de Sănătate Publică București, Institutului de Sănătate Publică "Prof. Dr. Iuliu Moldovan" Cluj-Napoca, Institutului de Sănătate Publică Iași, Institutului de Sănătate Publică "Prof. Dr. Leonida Georgescu" Timișoara, Centrului de Sănătate Publică Târgu Mureș și Centrului de Sănătate Publică Sibiu. După semnarea protocoalelor menționate și finalizarea procesului de reorganizare, inventarul bunurilor din domeniul public al statului va fi actualizat, cu menționarea datelor de identificare a acestora și precizarea numerelor de identificare MFP.

(2) Institutul preia, pe bază de protocol de predare-preluare, personalul de specialitate din cadrul Centrului Național de Perfecționare în Domeniul Sanitar București, care asigură alături de personalul propriu activitatea economico-financiară, administrativă și juridică a Institutului și a centrelor naționale și regionale de sănătate publică, în condițiile legii.

(3) Patrimoniul Institutului Național de Sănătate Publică se stabilește pe baza bilanțului contabil de închidere la data predării/preluării însoțit de celelalte anexe potrivit metodologiei existente, întocmite de instituțiile care se desființează: Institutul de Sănătate Publică București, Institutul de Sănătate Publică "Prof. Dr. Iuliu Moldovan" Cluj-Napoca, Institutul de Sănătate Publică Iași, Institutul de Sănătate Publică "Prof. Dr. Leonida Georgescu" Timișoara, Centrul de Sănătate Publică Târgu Mureș și Centrul de Sănătate Publică Sibiu, precum și a protocoalelor de predare-primire întocmite în termen de 15 zile de la data intrării în vigoare a prezentei hotărâri.

**Art. 10.** - Cheltuielile curente și de capital ale Institutului se finanțează integral de la bugetul de stat, prin bugetul Ministerului Sănătății, conform legii.

**Art. 11.** - (1) Institutul funcționează cu un număr maxim de 540 de posturi, finanțate integral de la bugetul de stat.

(2) Încadrarea în numărul de posturi prevăzut la alin. (1) se realizează în termen de maximum 60 zile de la intrarea în vigoare a prezentei hotărâri.

(3) Personalul Institutului este format din personal contractual și este salarizat potrivit prevederilor legale în vigoare privind salarizarea personalului în sectorul bugetar. La preluarea personalului se va avea în vedere respectarea întocmai a dispozițiilor [art. 6](#) din Legea nr. 329/2009.

PRIM-MINISTRU

EMIL BOC

Contrasemnează:

Ministrul sănătății, interimar,

Adriean Videanu

p. Ministrul muncii, familiei și protecției sociale,  
interimar,

Mihai Constantin Șeitan,

secretar de stat

Ministrul finanțelor publice,

Gheorghe Pogea

București, 18 noiembrie 2009.

Nr. 1.414.

ANEXĂ\*)

\*) Anexa este reprodusă în facsimil.

## STRUCTURA ORGANIZATORICĂ a Institutului Național de Sănătate Publică

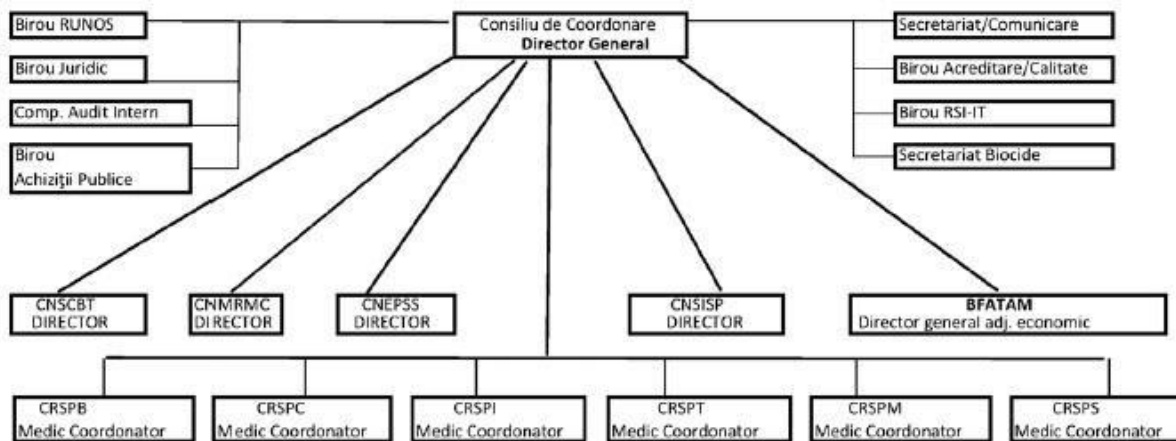

CNSCBT - Centrul Național de Supraveghere și Control Boli Transmisibile

CNMRMC - Centrul Național de Monitorizare a Riscurilor de Mediu Comunitar

CNEPSS - Centrul Național de Evaluare și Promovare a Stării de Sănătate

CNSISP - Centrul Național de Statistică și Informatică în Sănătate Publică

BFATAM - Buget-Finanțe-Administrativ-Tehnic și Mentenanță

CRSPB - Centrul Regional de Sănătate Publică București

CRSPC - Centrul Regional de Sănătate Publică Cluj

CRSPI - Centrul Regional de Sănătate Publică Iași

CRSPT - Centrul Regional de Sănătate Publică Timișoara

CRSPM - Centrul Regional de Sănătate Publică Târgu Mureș

CRSPS - Centrul Regional de Sănătate Publică Sibiu

RSI-IT - Regulamentul Sanitar Internațional și Informare Toxicologică